

**Rapport de mission de repérage des matériaux et produits contenant de l'amiante avant réalisation de travaux**  
**Référence : RAAT\_PC BAT 12 PLACE DU FRONT POPULAIRE**

Arrêté du 16/07/2019  
 R. 4412-97 à R. 4412-97-6 du Code du Travail issu du décret 2017-899 du 9 mai 2017 modifié par le décret 2019-251 du 27 mars 2019 Norme NF X 46-020 d'août 2017

Le 05/08/2021



Bien : Parties communes d'immeuble

Adresse : 12 place DU FRONT POPULAIRE  
 77186 NOISIEL

Numéro de lot :

Référence Cadastre : NC

**PROPRIETAIRE**

HABITAT 77 OPH DE SEINE ET MARNE  
 24 COURS DES DEUX PARCS 77420  
 CHAMPS-SUR-MARNE

**DEMANDEUR**

HABITAT 77 OPH DE SEINE ET MARNE  
 24 COURS DES DEUX PARCS 77420  
 CHAMPS-SUR-MARNE

**INFORMATIONS GENERALES**

Type de bien : Parties communes d'immeuble

Adresse : 12 place DU FRONT POPULAIRE  
 77186 NOISIEL

Propriétaire : HABITAT 77 OPH DE SEINE ET MARNE

Réf. Cadastre : NC  
 Bâti : **Oui** Mitoyenneté : **Oui**

**CONCLUSION**

**Dans le cadre de la mission objet du présent rapport, il a été repéré des matériaux et produits contenant de l'amiante**

Date de visite : 05/08/2021

Opérateur de repérage : MARTIN Olivier

*Ce rapport ne peut être utilisé que dans son intégralité.*

*Ce document reste la propriété de la société SOCOBAT Expertises et ne peut être utilisé pour aucun acte, sans que son paiement intégral n'ait été réalisé - tout contrevenant encours des sanctions pénales et des dommages et intérêts.*

**Référence : RAAT\_PC BAT 12 PLACE DU FRONT POPULAIRE**

<b>1</b>	<b>Description de la mission</b>	
<b>1.1</b>	<b>Objet de la mission :</b>	
Le repérage de l'amiante avant travaux dans les immeubles bâtis, défini à l'article R. 4412-97 du code du travail, consiste à rechercher, identifier et localiser les matériaux et produits contenant de l'amiante susceptibles d'être affectés directement ou indirectement par les travaux et interventions visés à l'article R. 4412-94 du code du travail et définis par le donneur d'ordre.		
Références de l'ordre de mission : <b>RAAT_PC BAT 12 PLACE DU FRONT POPULAIRE</b>		
<b>1.2</b>	<b>Identification complète des différents intervenants et parties prenantes :</b>	
Propriétaire de l'immeuble :	<b>HABITAT 77 OPH DE SEINE ET MARNE</b>	
Demeurant :	<b>ANT. PARIS VALLEE MARNE 24 COURS DES DEUX PARCS 77420 CHAMPS-SUR-MARNE</b>	
Représenté par :		
Commanditaire du repérage :	<b>HABITAT 77 OPH DE SEINE ET MARNE</b>	
Opérateur ayant réalisé le repérage :	<b>Monsieur MARTIN Olivier</b>	
Nom et adresse de l'entreprise :	<b>SOCOBAT-EXPERTISES 54 rue gabriel péri 92120 MONTROUGE</b>	
N° de Siret :	<b>45307976600037</b>	
RCP-compagnie-n° de police :	<b>AXA - 5411202104</b>	
Nom et prenom de l'opérateur de repérage :	<b>MARTIN Olivier</b>	
N° de Certification :	<b>2872055</b>	
Date d'expiration de la certification :	<b>23/06/2021</b>	
Organisme certificateur :	<b>BUREAU VERITAS CERTIFICATION</b>	
<b>1.3</b>	<b>Identification complète de l'immeuble concerné :</b>	
Dénomination :	<b>Bâtiment</b>	
Adresse complète :	<b>12 place DU FRONT POPULAIRE 77186 NOISIEL</b>	
Référence Cadastre :	<b>NC</b>	
<b>1.4</b>	<b>Identification du Bâtiment concerné :</b>	
Date du PC ou date de construction :	Permis de Construire :	Construction :
Fonction principale du bâtiment :	<b>Parties communes d'immeuble</b>	
Autre renseignement permettant d'identifier avec certitude le bâtiment concerné :		

**Signataire du rapport**

Signature et Visa

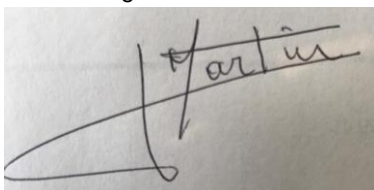

Opérateur de repérage :

**MARTIN Olivier**  
**SOCOBAT-EXPERTISES**  
 Le 25/08/2021

## SOMMAIRE

<b>DESCRIPTION DE LA MISSION .....</b>	<b>2</b>
OBJET DE LA MISSION : .....	2
IDENTIFICATION COMPLETE DES DIFFERENTS INTERVENANTS ET PARTIES PRENANTES : .....	2
IDENTIFICATION COMPLETE DE L'IMMEUBLE CONCERNE : .....	2
IDENTIFICATION DU BATIMENT CONCERNE : .....	2
<b>SIGNATAIRE DU RAPPORT .....</b>	<b>2</b>
<b>PROGRAMME DE TRAVAUX .....</b>	<b>5</b>
<b>CADRE DE LA MISSION DE REPERAGE .....</b>	<b>6</b>
PERIMETRE DU REPERAGE : LOCAUX ET PARTIES D'IMMEUBLES CONCERNES (ZONE D'INTERVENTION) : .....	6
PARTIES D'IMMEUBLE CONCERNEES / LOCAUX A INVESTIGUER.....	6
PROGRAMME DE REPERAGE .....	6
RAPPORTS PRECEDEMMENT REALISES .....	6
<b>CONDITIONS DE REALISATION DU REPERAGE .....</b>	<b>6</b>
DATES ET NATURE DES VISITES SUR SITE .....	6
ÉCARTS, ADJONCTIONS, SUPPRESSIONS PAR RAPPORT AUX NORMES EN VIGUEUR CONFORMEMENT AUX PRESCRIPTIONS DE LA NORME NF X 46-020.....	6
CONDITIONS D'INACCESSIBILITE OU D'IMPOSSIBILITE DE REALISER DES INVESTIGATIONS APPROFONDIES .....	6
LISTE DES ZONES PRESENTANT DES SIMILITUDES D'OUVRAGES.....	7
<b>RESULTATS DU REPERAGE .....</b>	<b>8</b>
RESULTATS DE L'ANALYSE DOCUMENTAIRE : .....	8
LISTE DES MATERIAUX ET PRODUITS REPERES.....	8
LISTE DES MATERIAUX ET PRODUITS CONTENANTS DE L'AMIANTE REPERES .....	9
RAPPEL DES OBLIGATIONS DU PROPRIETAIRE CONCERNE PAR LA MISSION DE REPERAGE .....	9
<b>ANNEXE : FICHES D'IDENTIFICATION ET DE COTATION.....</b>	<b>10</b>
<b>ANNEXE : PLANS ET/OU CROQUIS.....</b>	<b>12</b>
<b>ANNEXE : PROCES VERBAUX D'ANALYSE.....</b>	<b>15</b>
<b>ANNEXE : ATTESTATION D'ASSURANCE.....</b>	<b>22</b>

## CONCLUSION

**Dans le cadre de la mission objet du présent rapport, il a été repéré des matériaux et produits contenant de l'amiante**

## Liste des matériaux ou produits contenant de l'amiante repérés

N° du local	Localisation	matériau	Etage	critère de décision	référence du prélèvement	Référence (ZPSO)
1	Escalier n°1	<b>Béton - Peinture</b>	1er	<b>Résultat d'analyse</b>	<b>P002</b>	Z002
3	Escalier n°2	<b>Béton - Peinture</b>	2ème	<b>Résultat d'analyse</b>	<b>P002</b>	Z002
5	Escalier n°3	<b>Béton - Peinture</b>	3ème	<b>Résultat d'analyse</b>	<b>P002</b>	Z002
7	Escalier n°4	<b>Béton - Peinture</b>	4ème	<b>Résultat d'analyse</b>	<b>P002</b>	Z002
9	Escalier n°6	<b>Béton - Peinture</b>	5ème	<b>Résultat d'analyse</b>	<b>P002</b>	Z002

## Exclusions

Néant

## 2 Programme de Travaux

Le programme de travaux envisagé par le Donneur d'Ordre prévoit :

Dans le cas d'un Bon de commande sans informations ou observations le diagnostiqueur considérera un programme de travaux type défini ci-dessous comme inscrit dans le CCTP du présent marché :

Travaux d'embellissement du logement avec les prestations suivantes :

- Visite de toutes les pièces du logement y compris cellier et balcon
- Remise en peinture des plafonds et murs de toutes les pièces intérieures (Distinction entre murs porteurs et cloisons )
- Remplacement des sols souples et dépose des sous-couches existantes
- Dépose des appareils sanitaires (évier, lavabo, WC, bidet, douche, baignoire)
- Dépose des portes métalliques des placards
- Remplacement des faïences / plinthes / carrelages cassés, arrachés, décollés
- Dépose de faux-plafond
- Remise en conformité électrique / gaz du logement

Intitulé
Réfection sol mur plafond

Sens du repérage pour évaluer un local :

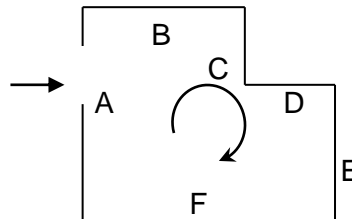

Remarques :

**Les prélèvements et sondages ont été effectués dans des endroits peu visibles afin d'éviter au maximum les dégradations visuelles et matérielles. Ils ont été systématiquement surfactés et/ou rebouchés avec un enduit blanc. Par ailleurs ces prélèvements ont été effectués le plus souvent et autant que possible sur des parties déjà détériorées.**

**Objet et limites de la mission :** \_\_\_\_\_

**La Société SOCOBAT Expertises a été sollicitée afin d'effectuer un repérage avant travaux, sur les éléments constitutifs du bâtiment, en vue d'identifier et de localiser les matériaux ou produits contenant de l'amiante incorporés dans l'immeuble.**

**L'inspection porte sur les matériaux et produits des composants de la construction, avec dépose éventuelle de revêtement de sol et/ou plafond, démolition de coffrage, prélèvements et analyses, sans manipulation importante de mobilier, et est limitée aux parties visibles et accessibles à la date de l'inspection.**

**Le maître d'ouvrage devant nous fournir l'accessibilité à l'ensemble des locaux et parties du bâtiment, les locaux n'ayant pu être visités feront l'objet d'une étude complémentaire.**

Dans le cadre des futurs travaux qui nous ont été décrits, des prélèvements sur toute l'épaisseur des matériaux concernés ont été réalisés, tout en veillant à l'homogénéité des zones inspectées afin de ne pas effectuer de prélèvements inutiles.

**Ces repérages sont réalisés suivant l'arrêté du 16 juillet 2019 et la Norme NF X46-020 version 2017**

### 3 Cadre de la mission de repérage

#### 3.1 Périmètre du repérage : locaux et parties d'immeubles concernés (zone d'intervention) :

##### Parties d'immeuble concernées / Locaux à investiguer

Parties d'immeuble concernées ou Locaux à investiguer	Etage	N° du local
Escalier n°1	1er	1
Palier n°1	1er	2
Escalier n°2	2ème	3
Palier n°2	2ème	4
Escalier n°3	3ème	5
Palier n°3	3ème	6
Escalier n°4	4ème	7
Palier n°4	4ème	8
Escalier n°6	5ème	9
Palier n°6	5ème	10

#### Programme de repérage

Liste des composants et parties de composants à inspecter découlant du programme des travaux, conformément à l'annexe 1 de l'arrêté du 16 juillet 2019 :

#### 3.2 Rapports précédemment réalisés

Néant

### 4 Conditions de réalisation du repérage

#### 4.1 Dates et Nature des visites sur site

Néant

#### 4.2 Écarts, adjonctions, suppressions par rapport aux normes en vigueur Conformément aux prescriptions de la norme NF X 46-020

#### 4.3 Conditions d'inaccessibilité ou d'impossibilité de réaliser des investigations approfondies

Néant

#### 4.4 Liste des Zones présentant des Similitudes d'Ouvrages

Dans le cadre de la mission de repérage, l'opérateur de repérage a défini les Zones Présentant des Similitudes d'Ouvrages suivantes :

##### Z001 : Plancher Ragréage / colle Dalles de sol (continue : NON)

Localisation	Désignation	Matériau ou Produit identifié	Référence (Sondage)
Palier n°1	Plancher	Ragréage / colle - Dalles de sol	
Palier n°2	Plancher	Ragréage / colle - Dalles de sol	
Palier n°3	Plancher	Ragréage / colle - Dalles de sol	
Palier n°4	Plancher	Ragréage / colle - Dalles de sol	
Palier n°6	Plancher	Ragréage / colle - Dalles de sol	

##### Z002 : Plancher Béton Peinture (continue : NON)

Localisation	Désignation	Matériau ou Produit identifié	Référence (Sondage)
Escalier n°1	Plancher	Béton - Peinture	
Escalier n°2	Plancher	Béton - Peinture	
Escalier n°3	Plancher	Béton - Peinture	
Escalier n°4	Plancher	Béton - Peinture	
Escalier n°6	Plancher	Béton - Peinture	

##### Z003 : Nez de marche Colle (continue : NON)

Localisation	Désignation	Matériau ou Produit identifié	Référence (Sondage)
Escalier n°1	Nez de marche	Colle	
Escalier n°2	Nez de marche	Colle	
Escalier n°3	Nez de marche	Colle	
Escalier n°4	Nez de marche	Colle	
Escalier n°6	Nez de marche	Colle	

## 5 Résultats du repérage

### 5.1 Résultats de l'Analyse Documentaire :

#### Titre

Programme de travaux Réfection sol des partie communes

### 5.2 Liste des matériaux et produits repérés

Local	Etage	Zone	Elément	Matériau / Produit	Critère(s) ayant permis de conclure	Présence d'amiante (oui/non)	état de dégradation abrégé	Estimation de la quantité
Escalier n°1	1er	A	Nez de marche	Colle	Résultat d'analyse (P003)	Non	MD	
		Sol	Plancher	Béton - Peinture	Résultat d'analyse (P002)	Oui	MD	
Palier n°1	1er	Sol	Plancher	Ragréage / colle - Dalles de sol	Résultat d'analyse (P001)	Non	MD	
Escalier n°2	2ème	A	Nez de marche	Colle	Résultat d'analyse (P003)	Non	MD	
		Sol	Plancher	Béton - Peinture	Résultat d'analyse (P002)	Oui	MD	
Palier n°2	2ème	Sol	Plancher	Ragréage / colle - Dalles de sol	Résultat d'analyse (P001)	Non	MD	
Escalier n°3	3ème	A	Nez de marche	Colle	Résultat d'analyse (P003)	Non	MD	
		Sol	Plancher	Béton - Peinture	Résultat d'analyse (P002)	Oui	MD	
Palier n°3	3ème	Sol	Plancher	Ragréage / colle - Dalles de sol	Résultat d'analyse (P001)	Non	MD	
Escalier n°4	4ème	A	Nez de marche	Colle	Résultat d'analyse (P003)	Non	MD	
		Sol	Plancher	Béton - Peinture	Résultat d'analyse (P002)	Oui	MD	
Palier n°4	4ème	Sol	Plancher	Ragréage / colle - Dalles de sol	Résultat d'analyse (P001)	Non	MD	
Escalier n°6	5ème	Sol	Plancher	Béton - Peinture	Résultat d'analyse (P002)	Oui	MD	
		A	Nez de marche	Colle	Résultat d'analyse (P003)	Non	MD	
Palier n°6	5ème	Sol	Plancher	Ragréage / colle - Dalles de sol	Résultat d'analyse (P001)	Non	MD	



### 5.3 Liste des matériaux et produits contenant de l'amiante repérés

Eléments contenant de l'amiante :

N° Local	Local	Elément	Zone	Matériau / Produit	Méthode	référence du prélèvement	état de dégradation abrégé	(AVT2019) Quantification
1	Escalier n°1	Plancher	Sol	Béton - Peinture	Résultat d'analyse (P002)	P002	MD	
3	Escalier n°2	Plancher	Sol	Béton - Peinture	Résultat d'analyse (P002)	P002	MD	
5	Escalier n°3	Plancher	Sol	Béton - Peinture	Résultat d'analyse (P002)	P002	MD	
7	Escalier n°4	Plancher	Sol	Béton - Peinture	Résultat d'analyse (P002)	P002	MD	
9	Escalier n°6	Plancher	Sol	Béton - Peinture	Résultat d'analyse (P002)	P002	MD	

### 5.4 Rappel des obligations du propriétaire concerné par la mission de repérage

En cas de mission de repérage portant sur une partie privative d'un immeuble collectif à usage d'habitation, son propriétaire met à jour le contenu du « dossier amiante – parties privatives » (DAPP) prévu à l'article R. 1334-29-4 I du code de la santé publique, en y intégrant les données issues du rapport ou du pré-rapport de repérage amiante avant travaux. Il tient à disposition et communique ce DAPP, ainsi complété, selon les modalités prévues au II de l'article R. 1334-29-4 du code de la santé publique.

En cas de mission de repérage portant sur les parties communes d'un immeuble collectif à usage d'habitation ou sur un immeuble non utilisé à fin d'habitation, son propriétaire met à jour le contenu du « dossier technique amiante » (DTA) prévu au I de l'article R. 1334-29-5 du code de la santé publique ainsi que de sa fiche récapitulative, en y intégrant les données issues du rapport ou du pré-rapport de repérage amiante avant travaux. Il tient à disposition et communique ce DTA, ainsi complété, selon les modalités prévues au II de l'article R. 1334-29-5 du code de la santé publique.

En cas de mission de repérage portant sur tout ou partie d'un immeuble d'habitation ne comprenant qu'un seul logement, son propriétaire conserve le rapport ou le pré-rapport restituant les conditions de réalisation et les conclusions de cette recherche d'amiante. Il communique ce rapport, sur leur demande, à toute personne physique ou morale appelée à effectuer des travaux dans l'immeuble bâti ainsi qu'aux agents de contrôle de l'inspection du travail mentionnés à l'article L. 8211-1 du code du travail, aux agents du service de prévention des organismes de sécurité sociale et, en cas d'opération relevant du champ de l'article R. 4534-1 du code du travail, de l'organisme professionnel de prévention du bâtiment et des travaux publics.

**ANNEXE : Fiches d'identification et de cotation**

**PRELEVEMENT : P001**

**Emplacement**

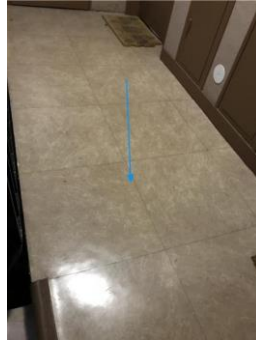

Nom du client	Numéro de dossier	Localisation
HABITAT 77 OPH DE SEINE ET MARNE	RAAT_PC BAT 12 PLACE DU FRONT POPULAIRE	5ème - Palier n°6 Plancher - Sol
Nom de l'opérateur	Date de prélèvement	Matériau
MARTIN Olivier	05/08/2021	Ragréage / colle - Dalles de sol
Résultat amiante		
absence d'amiante		

**PRELEVEMENT : P002**

**Emplacement**



Nom du client	Numéro de dossier	Localisation
HABITAT 77 OPH DE SEINE ET MARNE	RAAT_PC BAT 12 PLACE DU FRONT POPULAIRE	5ème - Escalier n°6 Plancher - Sol
Nom de l'opérateur	Date de prélèvement	Matériau
MARTIN Olivier	05/08/2021	Béton - Peinture
Résultat amiante		
Présence d'amiante (Fibres d'amiante de type chrysotile)		

**PRELEVEMENT : P003**

**Emplacement**



Nom du client	Numéro de dossier	Localisation
HABITAT 77 OPH DE SEINE ET MARNE	RAAT_PC BAT 12 PLACE DU FRONT POPULAIRE	5ème - Escalier n°6 Nez de marche - A
Nom de l'opérateur	Date de prélèvement	Matériau
MARTIN Olivier	05/08/2021	Colle
<b>Résultat amiante</b>		
absence d'amiante		

**ANNEXE : Plans et/ou Croquis**



### Planche de repérage

Client :	HABITAT 77 OPH DE SEINE ET	Titre :	Localisation prélèvement
N° dossier :	RAAT_PC BAT 12 PLACE DU FRONT POPULAIRE	Adresse :	Bâtiment 12 place DU FRONT POPULAIRE 77186 NOISIEL
N° planche :	1/2		
Type :	Croquis	Localisation / Bâtiment :	
Date :	25/08/2021	Niveau :	
Intervenant :	MARTIN Olivier	Commentaire :	
Origine du plan :	Cabinet de diagnostics		

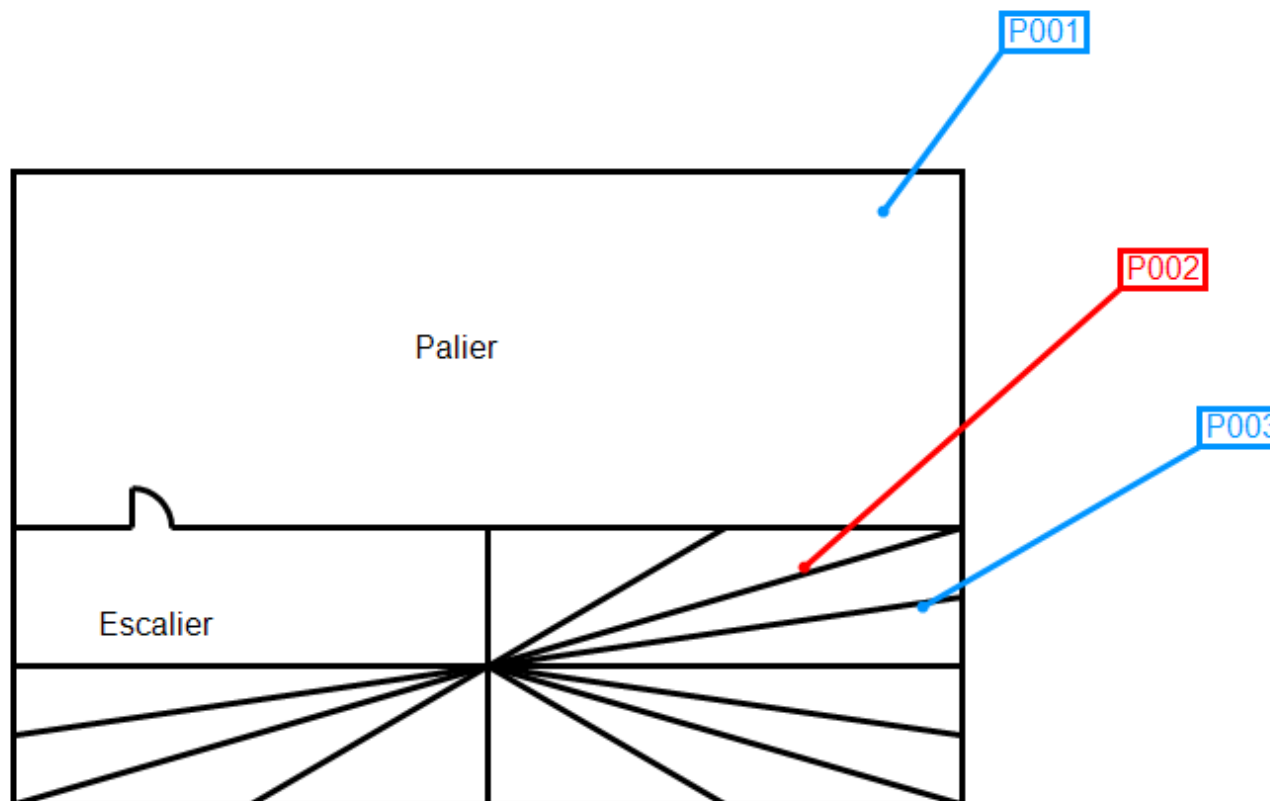



### Planche de repérage

#### Legende :

 Ragréage + colle

Client :	HABITAT 77 OPH DE SEINE ET	Titre :	Localisation amiante	
N° dossier :	RAAT_PC BAT 12 PLACE DU FRONT POPULAIRE	Adresse :	Bâtiment 12 place DU FRONT POPULAIRE 77186 NOISIEL	
N° planche :	2/2			Version : 0
Type :	Croquis			
Date :	25/08/2021	Localisation / Bâtiment :		
Intervenant :	MARTIN Olivier	Niveau :		
Origine du plan :	Cabinet de diagnostics	Commentaire :		

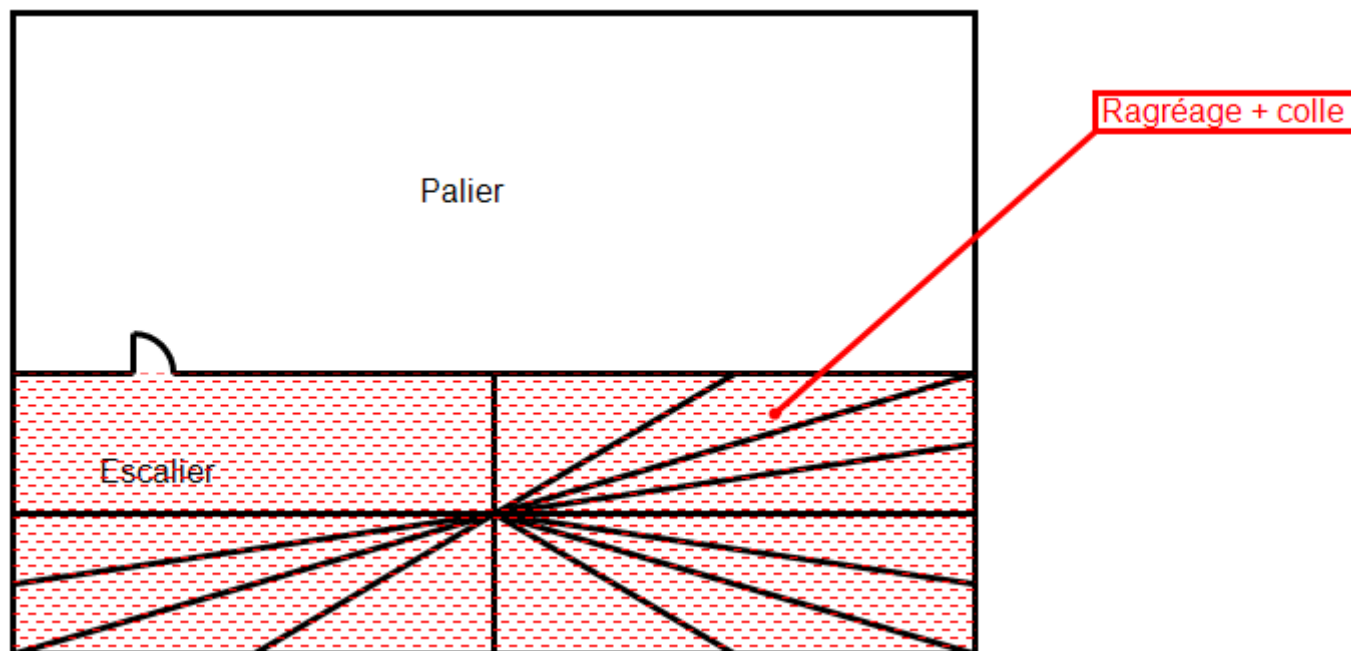

**ANNEXE : Procès verbaux d'analyse**

**PV\_00720210800664477**



**Analyses pour le Bâtiment**

A.R.C SOCOBAT EXPERTISES  
**Monsieur Olivier MARTIN**  
54 rue Gabriel PERI  
92120 MONTROUGE

Notre référence : AR-21-LH-044240-01

**Numéro de dossier : 21H024853**

**Référence de dossier :**

**RAAT\_PC BAT 12 PLACE DU FRONT POPULAIRE A - Bâtiment 12 place DU  
FRONT POPULAIRE 77186 NOISIEL - HABITAT 77 OPH DE SEINE ET MARNE**

Madame, Monsieur,

Veuillez trouver ci-joint le rapport d'analyse relatif à l'échantillon suivant :

- N° 21H024853-001 - Référence P001-6ème - Palier n°6 - Sol - Plancher - Ragréage / colle - Dalles de sol, prélevé par vos soins, et analysé par Eurofins Cebat SAS

- N° 21H024853-002 - Référence P002-6ème - Escalier n°6 - Sol - Plancher - Béton - Peinture, prélevé par vos soins, et analysé par Eurofins Cebat SAS

Vous souhaitant bonne réception,

Cordialement,

Votre laboratoire Eurofins Analyses pour le Bâtiment Ile de France SAS

Eurofins Analyses pour le Bâtiment Ile de France SAS  
117, Quai de Valmy  
F-75434 Paris Cedex 10  
Tél: +33 1 40 37 03 03 - Fax: +33 3 88 91 65 31 - Site Web: [www.eurofins.fr/amiante/analyses/](http://www.eurofins.fr/amiante/analyses/)  
S.A.S. au capital de 3 944 056 € RCS Paris SIRET 529 293 912 00034 TVA FR90 529 293 912 APE 7120B

**RAPPORT D'ANALYSE D'AMIANTE DANS LES MATERIAUX**

N° de rapport d'analyse : AR-21-NM-047419-01 Date d'émission de rapport : 17/08/2021 19:24 Page1/2  
 Référence laboratoire sous-traitant N° : 21NM036510 Référence de suivi du dossier N° : 21H024853  
 Reçu au laboratoire le : 12/08/2021 Date de réception : 09/08/2021  
 Date d'analyse : 14/08/2021  
 Référence dossier Client:RAAT\_PC BAT 12 PLACE DU FRONT POPULAIRE A - Bâtiment 12 place DU FRONT POPULAIRE 77186 NOISIEL - HABITAT 77 OPH DE SEINE ET MARNE  
 Prestation commandée auprès d'Eurofins Analyses pour le Bâtiment Ile de France SAS.

N° éch.	Référence client	Description visuelle	Technique utilisée / Analyste	Préparation		Résultats
				Nb prep / Nb grilles ou lames	Type	
001	21H024853-001 - P001-6ème - Palier n°6 - Sol - Plancher - Ragréage / colle - Dalles de sol	Matériau souple de type revêtement de sol (beige)	MET / TNU6 *	1 / 2 *	Calcination et attaque acide (méthode interne de traitement)	Fibres d'amiante non détectées *
		Matériau de type colle (jaune) ; matériau semi-dur de type ragréage (rose) ; matériau semi-dur (blanc) ; matériau semi-dur de type ragréage (gris) ; matériau semi-dur (gris) (clair) en traces	MET / TNU6 *	1 / 2 *	Calcination et attaque acide (méthode interne de traitement)	Fibres d'amiante non détectées *
002 (1)	21H024853-002 - P002-6ème - Escalier n°6 - Sol - Plancher - Béton - Peinture	Matériau souple de type revêtement de sol (beige)	MET / TNU6 *	1 / 2 *	Calcination et attaque acide (méthode interne de traitement)	Fibres d'amiante non détectées *
		Matériau de type colle (jaune) ; matériau semi-dur de type ragréage (gris) ; matériau semi-dur (gris) (foncé) ; matériau (pulvérulent) (gris) + (blanc) + (marron)(i)	MET / YTK *	1 / 2 *	Calcination et attaque acide (méthode interne de traitement)	Fibres d'amiante de type chrysotile *

Tous les éléments de traçabilité sont disponibles sur demande. La reproduction de ce document n'est autorisée que sous sa forme intégrale. Il comporte 2 page(s). Les résultats du présent rapport s'appliquent aux objets tels qu'ils ont été reçus et ne concernent que les objets soumis à l'essai. Seules certaines prestations rapportées dans ce document sont couvertes par l'accréditation. Elles sont identifiées par le symbole \*.

Eurofins Cebat SAS  
 Bâtiment B1, 1234, rue Achille PERES  
 F-59640 Dunkerque, FRANCE  
 Tél: +33 3 88 91 65 31 - +33 3 28 69 72 90 - Fax: +33 3 88 91 65 31 - Site Web: www.eurofins.fr/amiante/analyses/  
 S.A.S. au capital de 7 500€ RCS DUNKERQUE SIRET 441 675 451 00054 TVA FR60 441 675 451 APE 7112B

ACCREDITATION N°  
 1-1935  
 Portée disponible sur  
 www.cofrac.fr





**RAPPORT D'ANALYSE D'AMIANTE DANS LES MATERIAUX**

N° de rapport d'analyse : AR-21-NM-047419-01 Date d'émission de rapport : 17/08/2021 19:24 Page2/2  
Référence laboratoire sous-traitant N° : 21NM036510 Référence de suivi du dossier N° : 21H024853  
Reçu au laboratoire le : 12/08/2021 Date de réception : 09/08/2021  
Date d'analyse : 14/08/2021  
Référence dossier Client: RAAT\_PC BAT 12 PLACE DU FRONT POPULAIRE A - Bâtiment 12 place DU FRONT POPULAIRE 77186 NOISIEL - HABITAT 77 OPH DE SEINE ET MARNE  
Prestation commandée auprès d'Eurofins Analyses pour le Bâtiment Ile de France SAS.

**Observation(s) échantillon(s)**

(1) Description client non-cohérente avec l'échantillon physiquement présent.

**Observation(s) couche(s)**

(i) La teneur en fibres d'amiante détectée est proche de la limite de détection. Plusieurs prises d'essais ont été réalisées et ont permis de confirmer le résultat.

**Méthode d'analyse employée pour la recherche qualitative des fibres d'amiante dans les matériaux :**

Traitement par une méthode interne (mode opératoire T-PM-WO22725) en vue d'une identification des fibres au Microscopie Electronique à Transmission (MET) selon parties utiles de la norme NFX 43-050.

NB 1 : Sauf information contraire sur ce rapport, le laboratoire effectue une analyse couche par couche de l'échantillon transmis par le demandeur. Des composants décrits simultanément dans une même couche n'ont pas pu faire l'objet de prises d'essai séparées pour l'analyse.

NB 2 : "Fibres d'amiante non détectées au MOLP" s'entend comme : "aucune fibre d'amiante n'a été détectée, l'échantillon objet de l'essai peut éventuellement renfermer une teneur en fibre d'amiante optiquement observables\*\* inférieure à la limite de détection. \*\* Pour être optiquement observable, une fibre doit avoir une largeur supérieure à 0,2 micromètre (µm)"; "Fibres d'amiante non détectées" au MET s'entend comme : " aucune fibre d'amiante n'a été détectée, l'échantillon objet de l'essai peut éventuellement renfermer une teneur en fibre d'amiante inférieure à la limite de détection."

NB 3 : Pour la recherche d'amiante dans les matériaux, la limite de détection garantie par prise d'essai dans les matériaux (en MOLP et/ou en MET) est de 0.1% en masse.

NB 4 : Le présent rapport ne mentionne que les analyses conclusives. Toutefois, conformément à son offre et au LAB GTA 44, le laboratoire met en œuvre les deux techniques MOLP et META sur tous les échantillons massifs. La mention sur le rapport d'une technique d'analyse par META indique que les échantillons ont été traités selon l'annexe 2 du guide HSG 248 (MOLP) mais sans aboutir à un résultat conclusif.

NB 5 : Analyse réalisée dans le cadre des textes réglementaires suivants : Décret n° 2017-899 du 9 mai 2017, Décret n° 2019-251 du 27 mars 2019, Décret n° 2011-629 du 3 juin 2011, Arrêté du 1er octobre 2019 (JORF n°0245 du 20 octobre 2019 texte n° 18).

NB 6 : Le rapport est établi dans le cadre du cas 1 de l'article 6 de l'arrêté du 1er octobre 2019 à savoir la détection et l'identification d'amiante délibérément ajouté dans les matériaux et produits manufacturés.



Tony Cape  
Chef de Groupe

Tous les éléments de traçabilité sont disponibles sur demande. La reproduction de ce document n'est autorisée que sous sa forme intégrale. Il comporte 2 page(s). Les résultats du présent rapport s'appliquent aux objets tels qu'ils ont été reçus et ne concernent que les objets soumis à l'essai. Seules certaines prestations rapportées dans ce document sont couvertes par l'accréditation. Elles sont identifiées par le symbole \*.

Eurofins Cebat SAS  
Bâtiment B1, 1294, rue Achille PERES  
F-59640 Dunkerque, FRANCE  
Tél: +33 3 88 91 65 31 - +33 3 28 69 72 90 - Fax: +33 3 88 91 65 31 - Site Web: www.eurofins.fr/amiante/analyses/  
S.A.S. au capital de 7 500€ RCS DUNKERQUE SIRET 441 675 451 00054 TVA FR60 441 675 451 APE 7112B

ACCREDITATION N°  
1-1935  
Portée disponible sur  
www.cofrac.fr



## Document 2



Analyses pour le Bâtiment

A.R.C SOCOBAT EXPERTISES  
**Monsieur Olivier MARTIN**  
54 rue Gabriel PERI  
92120 MONTRouGE

Notre référence : AR-21-LH-044134-01

**Numéro de dossier : 21H024854**

**Référence de dossier : RAAT\_PC BAT 12 PLACE DU FRONT POPULAIRE A -  
Bâtiment 12 place DU FRONT POPULAIRE 77186 NOISIEL - HABITAT 77 OPH DE  
SEINE ET MARNE**

Madame, Monsieur,

Veuillez trouver ci-joints les rapports d'analyse relatifs aux échantillons suivants :

- N° 21H024854-001 - Référence *P003* - Colle - (6ème) Escalier n°6 - Nez de marche - A, prélevé par vos soins, et analysé par Eurofins Cebat SAS

Vous souhaitant bonne réception,

Cordialement,

Votre laboratoire Eurofins Analyses pour le Bâtiment Ile de France SAS

Eurofins Analyses pour le Bâtiment Ile de France SAS  
117, Quai de Valmy  
F-75484 Paris Cedex 10  
Tél: +33 1 40 37 03 03 - Fax: +33 3 88 91 65 31 - Site Web: [www.eurofins.fr/amiante/analyses/](http://www.eurofins.fr/amiante/analyses/)  
S.A.S. au capital de 3 944 056 € RCS Paris SIRET 529 293 912 00034 TVA FR90 529 293 912 APE 7120B

**RAPPORT D'ANALYSE D'AMIANTE DANS LES MATERIAUX**

N° de rapport d'analyse : AR-21-NM-047301-01 Date d'émission de rapport : 17/08/2021 6:25 Page1/2  
 Référence laboratoire sous-traitant N° : 21NM036511 Référence de suivi du dossier N° : 21H024854  
 Reçu au laboratoire le : 12/08/2021 Date de réception : 10/08/2021  
 Date d'analyse : 14/08/2021  
 Référence dossier Client: RAAT\_PC BAT 12 PLACE DU FRONT POPULAIRE A - Bâtiment 12 place DU FRONT POPULAIRE 77186 NOISIEL - HABITAT 77 OPH DE SEINE ET MARNE  
 Prestation commandée auprès d'Eurofins Analyses pour le Bâtiment Ile de France SAS.

N° éch.	Référence client	Description visuelle	Technique utilisée / Analyste	Préparation		Résultats
				Nb prep / Nb grilles ou lames	Type	
001	21H024854-001 - P003 - Colle - (6ème) Escalier n°6 - Nez de marche - A	Matériau souple (marron); matériau de type colle (jaune); matériau dur de type mortier, béton, chape (gris)	<b>MET</b> * / D7RT	1 / 2 *	Calcination et attaque acide (méthode interne de traitement)	Fibres d'amiante non détectées *

**Méthode d'analyse employée pour la recherche qualitative des fibres d'amiante dans les matériaux :**

Traitement par une méthode interne (**mode opératoire T-PM-WO22725**) en vue d'une identification des fibres au Microscop Electronique à Transmission (**MET**) selon parties utiles de la norme **NFX 43-050**.

NB 1 : Sauf information contraire sur ce rapport, le laboratoire effectue une analyse couche par couche de l'échantillon transmis par le demandeur. Des composants décrits simultanément dans une même couche n'ont pas pu faire l'objet de prises d'essai séparées pour l'analyse.

NB 2 : "Fibres d'amiante non détectées au MOLP" s'entend comme : "aucune fibre d'amiante n'a été détectée, l'échantillon objet de l'essai peut éventuellement renfermer une teneur en fibre d'amiante optiquement observables\*\* inférieure à la limite de détection. \*\* Pour être optiquement observable, une fibre doit avoir une largeur supérieure à 0,2 micromètre (µm)"; "Fibres d'amiante non détectées" au MET s'entend comme : " aucune fibre d'amiante n'a été détectée, l'échantillon objet de l'essai peut éventuellement renfermer une teneur en fibre d'amiante inférieure à la limite de détection."

NB 3 : Pour la recherche d'amiante dans les matériaux, la limite de détection garantie par prise d'essai dans les matériaux (en MOLP et /ou en MET) est de 0.1% en masse.

NB 4 : Le présent rapport ne mentionne que les analyses conclusives. Toutefois, conformément à son offre et au LAB GTA 44, le laboratoire met en œuvre les deux techniques MOLP et META sur tous les échantillons massifs. La mention sur le rapport d'une technique d'analyse par META indique que les échantillons ont été traités selon l'annexe 2 du guide HSG 248 (MOLP) mais sans aboutir à un résultat conclusif.

NB 5 : Analyse réalisée dans le cadre des textes réglementaires suivants : Décret n° 2017-899 du 9 mai 2017, Décret n° 2019-251 du 27 mars 2019, Décret n° 2011-629 du 3 juin 2011, Arrêté du 1er octobre 2019 (JORF n°0245 du 20 octobre 2019 texte n° 18).

NB 6 : Le rapport est établi dans le cadre du cas 1 de l'article 6 de l'arrêté du 1er octobre 2019 à savoir la détection et l'identification d'amiante délibérément ajoutés dans les matériaux et produits manufacturés.

Tous les éléments de traçabilité sont disponibles sur demande. La reproduction de ce document n'est autorisée que sous sa forme intégrale. Il comporte 2 page(s). Les résultats du présent rapport s'appliquent aux objets tels qu'ils ont été reçus et ne concernent que les objets soumis à l'essai. Seules certaines prestations rapportées dans ce document sont couvertes par l'accréditation. Elles sont identifiées par le symbole \*.

**Eurofins Cebat SAS**  
 Bâtiment B1, 1294, rue Achille PERES  
 F-59640 Dunkerque, FRANCE  
 Tél: +33 3 88 91 65 31 - +33 3 28 69 72 90 - Fax: +33 3 88 91 65 31 - Site Web: www.eurofins.fr/amiante/analyses/  
 S.A.S. au capital de 7 500€ RCS DUNKERQUE SIRET 441 675 451 00054 TVA FR60 441 675 451 APE 7112B

ACCREDITATION N°  
1-1935  
Portée disponible sur  
www.cofrac.fr



---

**RAPPORT D'ANALYSE D'AMIANTE DANS LES MATERIAUX**

---

N° de rapport d'analyse : AR-21-NM-047301-01	Date d'émission de rapport : 17/08/2021 6:25	Page2/2
Référence laboratoire sous-traitant N° : 21NM036511	Référence de suivi du dossier N° : 21H024854	
Reçu au laboratoire le : 12/08/2021	Date de réception : 10/08/2021	
Date d'analyse : 14/08/2021		

Référence dossier Client: RAAT\_PC BAT 12 PLACE DU FRONT POPULAIRE A - Bâtiment 12 place DU FRONT POPULAIRE 77186 NOISIEL - HABITAT 77 OPH DE SEINE ET MARNE  
Prestation commandée auprès d'Eurofins Analyses pour le Bâtiment Ile de France SAS.



Estelle Riberon  
Cheffe de Groupe

Tous les éléments de traçabilité sont disponibles sur demande. La reproduction de ce document n'est autorisée que sous sa forme intégrale. Il comporte 2 page(s). Les résultats du présent rapport s'appliquent aux objets tels qu'ils ont été reçus et ne concernent que les objets soumis à l'essai. Seules certaines prestations rapportées dans ce document sont couvertes par l'accréditation. Elles sont identifiées par le symbole \*.

**Eurofins Cebat SAS**  
Bâtiment B1, 1294, rue Achille PERES  
F-59640 Dunkerque, FRANCE  
Tél: +33 3 88 91 65 31 - +33 3 28 69 72 90 - Fax: +33 3 88 91 65 31 - Site Web: [www.eurofins.fr/amiante/analyses/](http://www.eurofins.fr/amiante/analyses/)  
S.A.S. au capital de 7 500€ RCS DUNKERQUE SIRET 441 675 451 00054 TVA FR60 441 675 451 APE 7112B

ACCREDITATION N°  
1-1935  
Portée disponible sur  
[www.cofrac.fr](http://www.cofrac.fr)





## CERTIFICAT DE QUALIFICATION

**BUREAU VERITAS**  
Certification



Certificat  
Attribué à  
**MARTIN Olivier**

Bureau Veritas Certification certifie que les compétences de la personne mentionnée ci-dessus répondent aux exigences des arrêtés relatifs aux critères de certification de compétences ci-dessous pris en application des articles L271-6 et R 271.1 du Code la Construction et de l'Habitation et relatifs aux critères de compétence des personnes physiques réalisant des dossiers de diagnostics techniques tels que définis à l'article L271-4 du code précité

DOMAINES TECHNIQUES

	Références des arrêtés	Date de Certification originale	Validité du Certificat*
Amiante sans mention	Arrêté du 25 juillet 2016 définissant les critères de certification des compétences des personnes physiques opérateurs de repérages, d'évaluation périodique de l'état de conservation des matériaux et produits contenant de l'amiante, et d'examen visuel après travaux dans les immeubles bâtis et les critères d'accréditation des organismes de certification	24/06/2016	23/06/2021

Date : 21/05/2021

Numéro de certificat : 2872055

*Laurent Croguennec, Président*



\* Sous réserve du respect des dispositions contractuelles et des résultats positifs des surveillances réalisées, ce certificat est valable jusqu'au : voir ci-dessus

Des informations supplémentaires concernant le périmètre de ce certificat ainsi que l'applicabilité des exigences du référentiel peuvent être obtenues en consultant l'organisme.

Pour vérifier la validité de ce certificat, vous pouvez aller sur [www.bureauveritas.fr/certification-diag](http://www.bureauveritas.fr/certification-diag)

Adresse de l'organisme certificateur : Bureau Veritas Certification France  
Le Triangle de l'Arche, 9 cours du Triangle 92937 Paris-la-Défense CEDEX



## ANNEXE : Attestation d'assurance

Votre Agent Général  
**M BEGUINOT HERVE**  
ROND POINT DU PEROLLIER  
29 CHEMIN DE VILLENEUVE  
69130 ECULLY

**04 37 50 28 80**

N°ORIAS **08 045 454 (HERVE  
BEGUINOT)**  
Site ORIAS [www.orias.fr](http://www.orias.fr)



**Assurance et Banque**

SARL , ARC  
SOCOBAT EXPERTISES  
17 CHEMIN DU CHARROI  
69300 CALUIRE ET CUIRE

### Votre contrat

**Responsabilité Civile Prestataire**  
Souscrit le **17/02/2020**

### Vos références

Contrat  
**5411202104**  
Client  
**3718006904**

Date du courrier  
**3 février 2021**

## Votre attestation Responsabilité Civile Prestataire

AXA France IARD atteste que :  
ARC SOCOBAT EXPERTISES

Est titulaire du contrat d'assurance n° **5411202104** ayant pris effet le **17/02/2020**.  
Ce contrat garantit les conséquences pécuniaires de la Responsabilité civile pouvant lui incomber du fait de l'exercice des activités suivantes :

Activité n°1: Diagnostics réglementaires relevant de l'article L271-6 du Code de la Construction et de l'Habitation

- Le constat de risque d'exposition au plomb prévu aux articles L. 1334-5 et L.1334-6 du Code de la Santé Publique
- L'état mentionnant la présence ou l'absence de matériaux ou produits contenant de l'amiante prévu à l'article L.1334-13 du Code de la Santé Publique
- L'état relatif à la présence de termites dans le bâtiment prévu à l'article L.133-6 du Code de la Construction et de l'habitation
- L'état de l'installation intérieure de gaz prévu par l'article L.134-6 du Code de la Construction et de l'habitation
- L'état des risques et pollutions tel que prévu par l'article L.125-5 du Code de l'environnement
- Le diagnostic de performance énergétique prévu à l'article L.134-1 du Code de la construction et de l'habitation

AXA France IARD, S.A. au capital de 214 799 030 €, 722 057 460 R.C.S. PARIS. TVA intracommunautaire n° FR 14 22 057 460\* • Entreprises régies par le Code des Assurances. Opérations d'assurances exonérées de TVA – art. 261-C CGI – sauf pour les garanties portées par AXA Assistance France Assurances

1/5

**Vos références**

Contrat  
**5411202104**  
Client  
**3718006904**

- L'état de l'installation intérieure d'électricité prévu à l'article L. 134-7 du Code de la Construction et de l'habitation.

- Le contrôle des installations d'assainissement non collectif mentionné à l'article L.133-11-1 du Code de la Santé Publique

- L'information sur la présence d'un risque de mэрule

Activité n°2:

- Diagnostics de l'activité 1 hors cadre réglementaire

- Etat parasitaire

- Loi Carrez

- Calcul des tantièmes et millièmes de copropriétés

- Etat des lieux

- L'évaluation immobilière à valeur vénale et valeur locative

- Diagnostic réglementaire d'accessibilité handicapés

- Mesurage Loi Boutin

- Contrôle périodique amiante

- Diagnostic amiante avant travaux ou démolition

- Diagnostic amiante avant relocation

- Diagnostic amiante avant-vente

- Diagnostic amiante partie privative (DAPP)

- Dossier technique amiante

- Contrôle visuel après désamiantage

- Recherche de plomb avant travaux

- Diagnostic Déchets

AXA France IARD, S.A. au capital de 214 799 030 €, 722 057 460 R.C.S. PARIS, TVA intracommunautaire n° FR 14 22 057 460 • AXA France Vie, S.A. au capital de 487 725 073,50 €, 310 499 959 R.C.S Paris, TVA intracommunautaire n° FR 62 310 499 559 • AXA Assurances IARD Mutuelle, Société d'Assurance Mutuelle à cotisations fixes contre l'incendie, les accidents et risques divers Siren 775 699 309, TVA intracommunautaire n° FR 39 775 699 309 • AXA Assurances Vie Mutuelle, Société d'Assurance Mutuelle sur la vie et de capitalisation à cotisations fixes, Siren 353 457 245 - TVA intracommunautaire n° FR 48 353 457 245 • Sièges sociaux : 313 Terrasses de l'Arche 92727 Nanterre cedex • Entreprises régies par le Code des Assurances. Opérations d'assurances exonérées de TVA – art. 261-C CGI – sauf pour les garanties portées par AXA Assistance France Assurances

2/5

**Vos références**

Contrat  
**5411202104**  
Client  
**3718006904**

- Diagnostic pollution de sols
- Diagnostic du risque d'intoxication par le plomb des peintures (DRIPP) et contrôle plomb après travaux
- Assistance administrative et réglementaire consistant à communiquer et à veiller à la mise en application des textes de la loi et des obligations légales qui en découlent pour ses clients
- Mesure d'empoussièrement en fibres amiantes dans les immeubles bâtis
- Mesurage des niveaux d'empoussièrement de fibres amiante au poste de travail
- Mesure du Radon
- Analyse QAI (qualité de l'air)
- Infiltrométrie
  
- Analyse d'Hydrocarbure Aromatique Polycycliques (HAP) dans les enrobés routiers et / ou les machefers dans le cadre de diagnostics avant travaux ou avant démolition.  
A L'EXCLUSION DE TOUTES PRECONISATIONS DE SOLUTIONS.  
Il est précisé que :  
l'analyse est réalisée en sous-traitance par un laboratoire COFRAC ou équivalent.
- Diagnostic technique global, les missions de maîtrise d'œuvre construction restant exclues de la garantie du contrat.

A L'EXCLUSION DE TOUTES PRESTATION DE CONSEIL, PRECONICATION ET TOUTE MISSION DE BUREAU D'ETUDE  
A L'EXCLUSION DE TOUTES ACTIVITES RELEVANT DE L'EXERCICE DE PROFESSION REGLEMENTEE AUTRE TELLE QUE CONSEIL JURIDIQUE ET LA GESTION IMMOBILIERE

Activité n°3:

Conseils, préconisations en solutions en retrait, recouvrement d'amiante.

AXA France IARD. S.A. au capital de 214 799 030 €, 722 057 460 R.C.S. PARIS. TVA intracommunautaire n° FR 14 22 057 460 • AXA France Vie. S.A. au capital de 487 725 073,50 €. 310 499 959 R.C.S Paris. TVA intracommunautaire n° FR 62 310 499 559 • AXA Assurances IARD Mutuelle. Société d'Assurance Mutuelle à cotisations fixes contre l'incendie, les accidents et risques divers Siren 775 699 309. TVA intracommunautaire n° FR 39 775 699 309 • AXA Assurances Vie Mutuelle. Société d'Assurance Mutuelle sur la vie et de capitalisation à cotisations fixes. Siren 353 457 245 - TVA intracommunautaire n° FR 48 353 457 245 • Sièges sociaux : 313 Terrasses de l'Arche 92727 Nanterre cedex • Entreprises régies par le Code des Assurances. Opérations d'assurances exonérées de TVA – art. 261-C CGI – sauf pour les garanties portées par AXA Assistance France Assurances

3/5



**Vos références**

Contrat  
**5411202104**  
Client  
**3718006904**

La garantie s'exerce à concurrence des montants de garanties figurant dans le tableau ci-après.

La présente attestation est valable du **01/01/2021** au **01/07/2021** et ne peut engager l'assureur au-delà des limites et conditions du contrat auquel elle se réfère.

Guillaume Borie  
Directeur Général Délégué



**Vos références**

Contrat  
**5411202104**  
 Client  
**3718006904**

**Nature des garanties**

Nature des garanties	Limites de garanties en €
<b>Tous dommages corporels, matériels et immatériels consécutifs confondus (autres que ceux visés au paragraphe "autres garanties" ci-après)</b>	<b>9 000 000 €</b> par année d'assurance
Dont :	<b>9 000 000 €</b> par année d'assurance
Dommages corporels	
<b>Dommages matériels et immatériels consécutifs confondus</b>	<b>1 200 000 €</b> par année d'assurance

**Autres garanties**

Nature des garanties	Limites de garanties en €
<b>Faute inexcusable</b> (dommages corporels)	<b>2 000 000 €</b> par année d'assurance
<b>Responsabilité civile professionnelle</b> (tous dommages confondus)	<b>2 500 000 €</b> par année d'assurance
<b>Dommages immatériels non consécutifs autres que ceux visés par l'obligation d'assurance</b> (article 3.2 des conditions générales)	<b>1 200 000 €</b> par année d'assurance
<b>Dommages aux biens confiés</b> (selon extension aux conditions particulières)	<b>300 000 €</b> par sinistre

C.G. : Conditions Générales du contrat.

AXA France IARD, S.A. au capital de 214 799 030 €, 722 057 460 R.C.S. PARIS, TVA intracommunautaire n° FR 14 22 057 460 • AXA France Vie, S.A. au capital de 487 725 073,50 €, 310 499 959 R.C.S Paris, TVA intracommunautaire n° FR 62 310 499 559 • AXA Assurances IARD Mutuelle, Société d'Assurance Mutuelle à cotisations fixes contre l'incendie, les accidents et risques divers Siren 775 699 309, TVA intracommunautaire n° FR 39 775 699 309 • AXA Assurances Vie Mutuelle, Société d'Assurance Mutuelle sur la vie et de capitalisation à cotisations fixes, Siren 353 457 245 - TVA intracommunautaire n° FR 48 353 457 245 • Sièges sociaux : 313 Terrasses de l'Arche 92727 Nanterre cedex • Entreprises régies par le Code des Assurances. Opérations d'assurances exonérées de TVA - art. 261-C CGI - sauf pour les garanties portées par AXA Assistance France Assurances

5/5